

# Wegleitung

Ergänzende Informationen zur Prüfungsordnung über die Erteilung des eidgenössischen Fachausweises als

Technikredaktor/  
Technikredaktorin



|          |   |           |
|----------|---|-----------|
| <b>1</b> | <b>Einleitung</b> .....   | <b>1</b>  |
| 1.1      | Zweck der Wegleitung.....   | 1         |
| 1.2      | Berufsbild Technikredaktor/Technikredaktorin.....                       | 1         |
| <b>2</b> | <b>Informationen zum Erlangen des Fachausweises</b> .....               | <b>2</b>  |
| 2.1      | Nachweis.....   | 2         |
| 2.2      | Berufliche Praxis.....  | 2         |
| 2.3      | Administratives.....  | 2         |
| 2.4      | Gebühren.....   | 2         |
| 2.4.1    | Gebühren bei einem Prüfungsabbruch.....                                 | 2         |
| <b>3</b> | <b>Modullernzielkontrollen (MLZK)/ Kompetenznachweis</b> .....          | <b>3</b>  |
| 3.1      | Organisation und Durchführung.....                                      | 3         |
| 3.2      | Zulassung.....  | 3         |
| 3.3      | Anmeldung.....  | 3         |
| 3.4      | Gebühren für die Modullernzielkontrollen.....                           | 3         |
| <b>4</b> | <b>Modulbeschreibungen</b> .....  | <b>4</b>  |
| 4.1      | Vorbemerkungen.....   | 4         |
| 4.2      | Modulübersicht.....   | 4         |
| 4.3      | Modulinhalte.....   | 4         |
| 4.4      | Modullaufzeit.....  | 4         |
| <b>5</b> | <b>Abschlussprüfung</b> .....   | <b>5</b>  |
| 5.1      | Ablauf.....   | 5         |
| 5.1.1    | Anmeldung.....  | 5         |
| 5.1.2    | Terminübersicht.....  | 5         |
| 5.2      | Generelles.....   | 5         |
| 5.3      | Ablauf der Abschlussarbeit.....   | 6         |
| 5.4      | Erläuterung zur Abschlussarbeit.....                                    | 6         |
| 5.4.1    | Sprache.....  | 7         |
| 5.4.2    | Eingabe und Beurteilung der Projektbeschreibung zur Abschlussarbeit ... | 7         |
| 5.4.3    | Projektbeschreibung zur Abschlussarbeit.....                            | 9         |
| 5.4.4    | Begleitung durch Experte.....   | 9         |
| 5.4.5    | Methodikpapier.....   | 9         |
| 5.4.6    | Projektarbeit.....  | 10        |
| 5.4.7    | Fremdleistung.....  | 10        |
| 5.4.8    | Abgabe der Abschlussarbeit.....   | 10        |
| 5.4.9    | Anzahl Exemplare des Methodikpapiers und der Projektarbeit.....         | 10        |
| 5.5      | Beispiele.....  | 10        |
| 5.6      | Präsentation der Abschlussarbeit und Fachgespräch.....                  | 11        |
| 5.6.1    | Dauer.....  | 11        |
| 5.6.2    | Inhalt der Präsentation.....  | 11        |
| 5.6.3    | Hilfsmittel.....  | 11        |
| 5.7      | Themen des Fachgespräches.....  | 11        |
| 5.8      | Bewertungskriterien.....  | 12        |
| 5.8.1    | Allgemeines.....  | 12        |
| 5.9      | Notengebung.....  | 13        |
| <b>6</b> | <b>Schlussbestimmungen</b> .....  | <b>13</b> |
| 6.1      | Bezugnahme auf das gültige Reglement.....                               | 13        |
| 6.2      | Inkrafttreten/Gültigkeit.....   | 13        |



# 1 Einleitung

## 1.1 Zweck der Wegleitung

---

Die vorliegende Wegleitung für den eidgenössischen Abschluss als Technikredaktor/Technikredaktorin versteht sich als Ergänzung zur Prüfungsordnung.

Diese Wegleitung soll den Prüfungskandidaten eine sorgfältige und zielbewusste Prüfungsvorbereitung ermöglichen.

Die Inhalte können sich an die Berufspraxis angleichen.

Die QS-Kommission der TECOM wird diese Wegleitung in regelmässigen Abständen überarbeiten und den Anforderungen anpassen.

## 1.2 Berufsbild Technikredaktor/-Technikredaktorin

---

Die Fähigkeiten des Technikredaktors/der Technikredaktorin basieren in der Regel auf einer fundierten technischen Berufsausbildung und Berufserfahrung, ergänzt mit spezifisch erworbenen theoretischen und praxisbezogenen Fach- und Methodenkenntnissen sowie Sozial- und Selbstkompetenz.

Das Aufgabengebiet eines Technikredaktors ist sehr breit gefächert. So kann und teilweise muss der Technikredaktor in Personalunion folgende Tätigkeiten ausüben: Redaktor, Technischer Illustrator, Terminologe, Übersetzungsmanager, Normen- und Rechtsexperte.

### Vielfältige Tätigkeiten

- Die Aufgabe des Technikredaktors ist es, technische Dokumentationen über Produkte, Anlagen und Systeme (Hardware und Software) zu erstellen.
- Die Technische Dokumentation muss in übersichtlicher und logischer Form sachlich richtig alle Informationen enthalten, die zweckentsprechend von ihr erwartet werden, z.B. für Akquisition, Verkauf, Projektierung, Montage, Betrieb, Instandhaltung.
- Die Technische Dokumentation muss für den Anwender verständlich (zielgruppengerecht) abgefasst sein. Dazu wählt der Technikredaktor eine geeignete Darstellungsart und entscheidet über die Kombination von Texten, Tabellen, Fotos und Zeichnungen o.Ä.
- Die Aufgabe kann von der Konzepterstellung, Layoutgestaltung, Druckfreigabe bis zur Fertigungsüberwachung, Verteilung, Lagerhaltung und Gesamtplanung reichen. In der Praxis können sich dabei, je nach Produktkomplexität, Branche und betrieblicher Organisation, unterschiedliche Arbeitsschwerpunkte ergeben.
- Der Technikredaktor wählt unter allen Präsentationsformen das geeignete Medium aus und gestaltet die Dokumentation medienspezifisch (z. B. Online, CBT, Bereitstellung der Daten im Intra- und Internet).

## **2 Informationen zum Erlangen des Fachausweises**

### **2.1 Nachweis**

---

Für Abklärungen in Zusammenhang mit den Gleichwertigkeitsbedingungen und der geforderten Berufspraxis steht die QS-Kommission der TECOM zur Verfügung. Anträge sind schriftlich zu formulieren und mit den entsprechenden, vollständigen Unterlagen an die QS-Kommission der TECOM einzureichen. Eine Gleichwertigkeitsbescheinigung bzw. Ablehnung wird durch die QS-Kommission der TECOM innert einem Monat ausgestellt.

### **2.2 Berufliche Praxis**

---

Als Stichtag gilt das Datum des Anmeldeschlusses zur Abschlussprüfung.

### **2.3 Administratives**

---

Prüfungsordnung und Wegleitung sowie die Anmeldeformulare und -unterlagen zur Abschlussprüfung können kostenlos auf der Webseite der TECOM heruntergeladen werden.

### **2.4 Gebühren**

---

Die Prüfungsgebühr schliesst folgende Leistungen ein:

- Zulassungs-/Nachweisüberprüfungen
- Abschlussprüfung
- Diplomfeier

Die aktuelle Gebührenregelung kann bei der Geschäftsstelle der TECOM bezogen werden.

Beschwerden an das BBT bzw. an das Bundesverwaltungsgericht sind gebührenpflichtig.

#### **2.4.1 Gebühren bei einem Prüfungsabbruch**

---

Nach einer Anmeldung zur Prüfung kann mit den folgenden anteilmässigen Kosten zurückgetreten werden (Vergleiche mit Fig. 1 „Beispiel Zeitraster“):

- Bis zum Zulassungsbescheid: 0% der Prüfungskosten
- Bis zum Prüfungsaufgebot: 25% der Prüfungskosten
- Bis zum Start der Projektarbeit: 50% der Prüfungskosten
- Danach: 90% der Prüfungskosten

## **3 Modullernzielkontrollen (MLZK)/ Kompetenznachweis**

### **3.1 Organisation und Durchführung**

---

Die Verantwortung für die Organisation und Durchführung der MLZK liegt bei den autorisierten Modulanbietern. Eine Übersicht über die seitens der TECOM autorisierten Modulanbieter kann auf der Webseite der TECOM bezogen werden.

### **3.2 Zulassung**

---

Die Zulassungsbedingungen zu den Modullernzielkontrollen legen die autorisierten Modulanbieter fest.

### **3.3 Anmeldung**

---

Die Anmeldung hat bei den Modulanbietern gemäss den von ihnen festgelegten Fristen und Terminen zu erfolgen.

### **3.4 Gebühren für die Modullernzielkontrollen**

---

Gemäss Angaben der Modulanbieter.

## 4 Modulbeschreibungen

### 4.1 Vorbemerkungen

Die Modullernzielkontrollen umfassen Aufgaben, welche die Lernziele und Stoffinhalte prüfen. Jedes Modul wird als abgeschlossene Einheit erarbeitet und geprüft.

Der Kandidat muss beweisen, dass er das erworbene Wissen verarbeitet hat und selbstständig Zusammenhänge aufzeigen kann.

Es wird schriftlich geprüft.

### 4.2 Modulübersicht

|   |  |   |
|---|--|---|
| <b>Modul 1</b><br>Fachtexte erstellen<br><br>mit Modullernzielkontrolle | <b>Modul 2</b><br>Technische Dokumentation gestalten<br><br>mit Modullernzielkontrolle | <b>Modul 3</b><br>Sicherheit, Recht, Normen<br><br>mit Modullernzielkontrolle       |
| <b>Modul 4</b><br>Kommunikation<br><br>mit Modullernzielkontrolle       | <b>Modul 5</b><br>Produktion technischer Dokumente<br><br>mit Modullernzielkontrolle   | <b>Modul 6</b><br>Organisation und Arbeitstechnik<br><br>mit Modullernzielkontrolle |



Abschlussprüfung:  
Abschlussarbeit im eigenen Umfeld

### 4.3 Modulinhalte

Detaillierte Informationen zu den 6 Modulen können auf der TECOM Webseite unter „Modulbeschreibung“ gefunden werden.

### 4.4 Modullaufzeit

Die Modulabnahme wird sinnvoll nach dem Schulplan gestaltet. Akkreditierungen starten nach Unterrichtsende des Moduls im 2-jahres Rhythmus (Auslöser ist die Modulprüfung).

# 5 Abschlussprüfung

## 5.1 Ablauf

### 5.1.1 Anmeldung

Die schriftliche Anmeldung hat fristgerecht und unter Verwendung des offiziellen Anmeldeformulars inkl. den geforderten Dokumenten an den Präsidenten der QS-Kommission der TECOM zu erfolgen.

Die abgelegten Modullernzielkontrollen dürfen nicht mehr als 4 Jahre zurückliegen.

Die Anmeldungen inkl. Beilagen bleiben bei der QS-Kommission.

### 5.1.2 Terminübersicht

Im Zusammenhang mit der Abschlussprüfung gilt folgender Zeitraster:

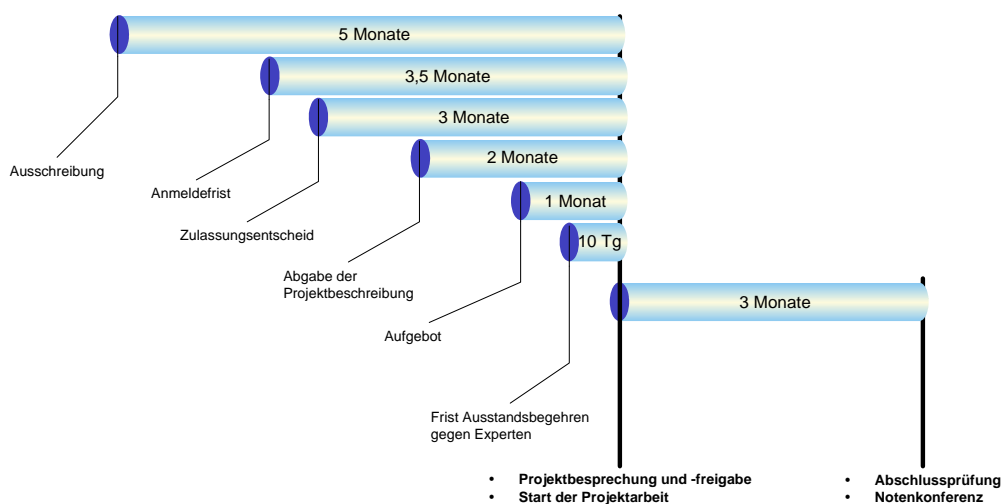

Fig. 1 Beispiel Zeitraster

## 5.2 Generelles

Die Abschlussarbeit soll durch den Kandidaten in seiner gewohnten Umgebung ausgeführt werden können. Dies geschieht durch eine vom Kandidaten vorgeschlagene und mit den Experten abgesprochene Abschlussarbeit.

Die Aufgabenstellungen umfassen Beispiele aus den Branchen der Maschinen- und Elektroindustrie sowie verwandter Industrien.

## 5.3 Ablauf der Abschlussarbeit

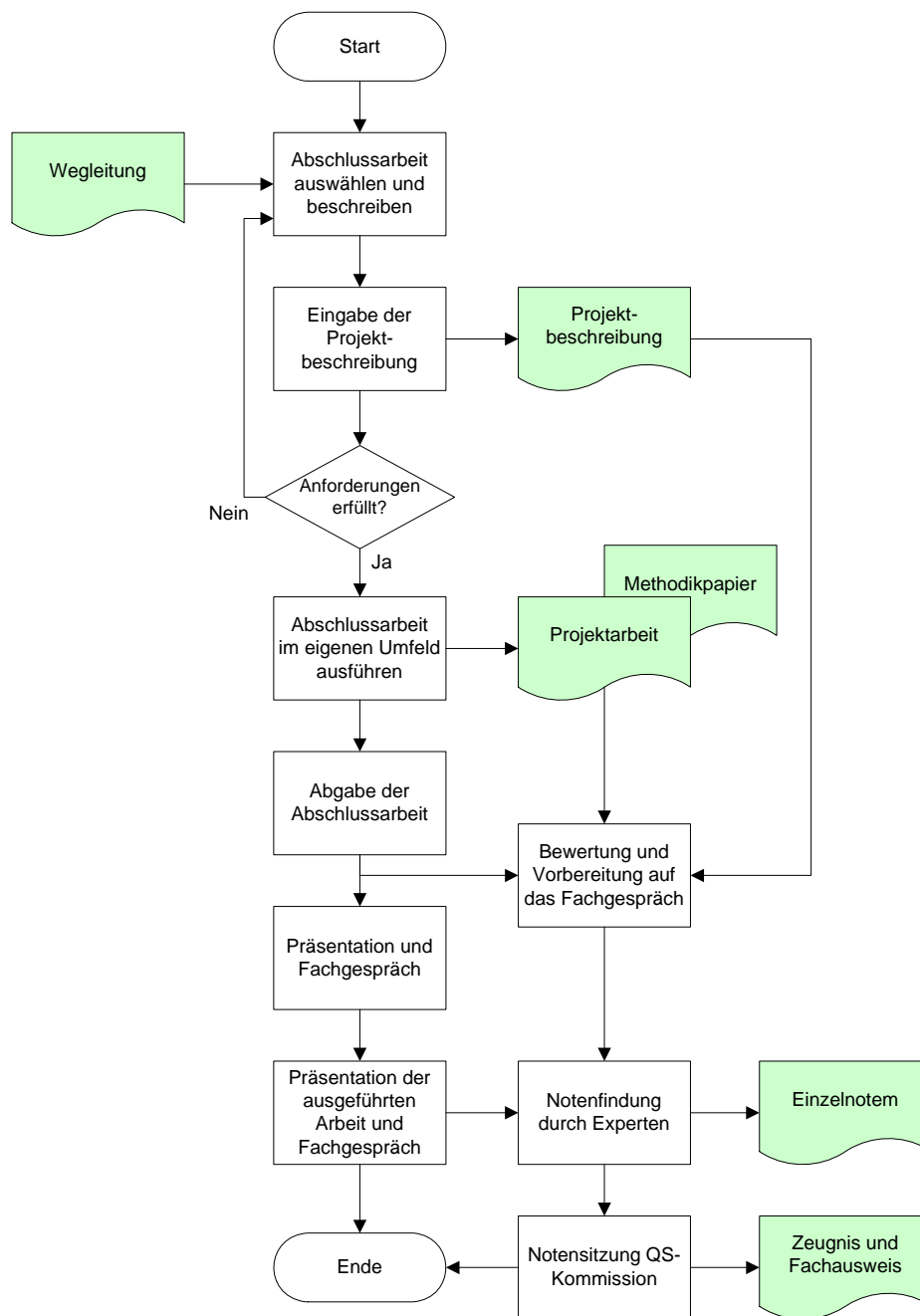

Fig. 2 Ablaufdiagramm Abschlussarbeit

## 5.4 Erläuterung zur Abschlussarbeit

Innerhalb der Abschlussarbeit sollen alle Wissensgebiete der Ausbildung angewandt werden. Gemäss Reglement soll durch die Berufsprüfung festgestellt werden, ob Fähigkeiten und Kenntnisse vorhanden sind, um eine benutzergerechte Dokumentation zu erstellen. Die Abschlussarbeit umfasst das «Methodikpapier», die «Projektarbeit» sowie die Präsentation und das Fachgespräch.

Die Projektarbeit muss eine Technische Dokumentation mit anleitendem Charakter sein. Sie kann sowohl für interne als auch externe Stellen bestimmt sein.

Arbeiten mit dem Ziel für das Produkt zu werben sowie rein verkaufsunterstützende Arbeiten (Flyer, Katalog, Preisliste etc.) oder ein Redaktionsleitfaden sind als Projektarbeit nicht zugelassen.

### **5.4.1 Sprache**

---

Um den rechtlichen Anforderungen und betrieblichen Gepflogenheiten zu entsprechen, sind für die Abschlussarbeit folgende Möglichkeiten vorhanden:

- Ganze Arbeit komplett in Deutsch, Französisch oder Italienisch
- Kombiniert mit Englisch
  - Methodikpapier in Deutsch, Französisch oder Italienisch
  - Sachliche Arbeit in Englisch

### **5.4.2 Eingabe und Beurteilung der Projektbeschreibung zur Abschlussarbeit**

---

- Der Kandidat gibt die Projektbeschreibung termingerecht ein
- Die QS-Kommission prüft die formale Richtigkeit
- Der zugewiesene Experte prüft die Eingabe und vereinbart mit dem Kandidaten sechs Bewertungskriterien nach „5.8

Bewertungskriterien“.

Dabei gilt:

- Jedes Kriterium (auch die nicht gewählten) muss in der Eingabe beurteilt sein, d.h. es muss zu jedem Kriterium ausführlich erklärt werden wieso es bewertet werden soll oder wieso nicht.
- Die Kriterien «5 Text», «10 Zielgruppe» und «11 Informationsübermittlung» sind „Muss-Kriterien“
- Die Vereinbarung wird protokolliert

Der Kandidat erhält eine schriftliche Bestätigung mit dem Besprechungsprotokoll.

### 5.4.3 Projektbeschreibung zur Abschlussarbeit

---

Der Umfang der Projektbeschreibung sollte zwischen drei und maximal fünf A4-Seiten liegen und muss in zweifacher Ausführung eingegeben werden. Die Projektbeschreibung beinhaltet mindestens die folgenden Themen:

- Ausgangslage  
Kurze Erläuterung der Gründe, die zur Wahl der Abschlussarbeit geführt haben.
- Zielsetzung  
Aussage über die gesteckten oder vorgegebenen Ziele des Projektes.
- Projektinhalt  
Kurzbeschreibung des Objektes und der Abschlussarbeit inkl. Angabe des möglichen Umfangs und des geplanten Mediums.
- Methoden, Mittel und Techniken  
Kurzbeschreibung, welche Mittel, Methoden und Techniken eingesetzt werden sollen, um die Zielsetzung zu erfüllen.
- Projektplan  
Grober zeitlicher Vorgehensplan.
- Kosten-/Nutzenbetrachtung  
Aussage über gesteckte oder vorgegebene wirtschaftliche Ziele des Projektes.
- Bewertungskriterien  
Jedes der zwölf Bewertungskriterien muss beurteilt werden. Dabei muss detailliert erklärt werden, warum ein einzelnes Kriterium gewählt wurde oder nicht.

### 5.4.4 Begleitung durch Experte

---

Während der Abschlussarbeit trifft sich der Kandidat einmal mit seinem zugewiesenen Experten zur Zwischenbeurteilung. Dabei werden die Zielerfüllung und die Methodik überprüft.

Der Kandidat erhält als Bestätigung eine Kopie des Besprechungsprotokolls

### 5.4.5 Methodikpapier

---

Das Methodikpapier soll dokumentieren, wie die Projektarbeit entstanden ist und wieso dieses Dokument so aussieht. Zusätzlich müssen die nicht gewählten Kriterien in der Projektarbeit ausführlich erklärt / abgehandelt werden (wieso nicht gewählt, wie wäre es nach den anerkannten Regeln / Normen richtig, wieso ist die gewählte Art die beste, theoretischer Hintergrund...). Das Methodikpapier kann die folgenden Inhalte haben:

- Managementsummary
- Ausgangslage
  - Problemstellung
  - Ist-Zustand
- Zielsetzung
  - Zielkategorien
  - Zielformulierung
- Lösungsfindung und Bewertung
  - Lösungszyklus
  - Bewertungssystematik
- Umsetzung, Ausführung
- Restliche Kriterien
- Ergebniskontrolle
- Schlusswort
- Anhänge

Falls der Experte im Verlaufe der Abschlussarbeit feststellt, dass es in der Projektarbeit zu wenig bewertbaren Inhalt hat, kann er von dem Kandidaten zusätzliche Inhalte im Methodikpapier fordern. Benotung dafür erfolgt aber in der Projektarbeit.

#### **5.4.6 Projektarbeit**

---

Die Projektarbeit ist das eigentliche „Technische Dokument“, welches im Methodikpapier beschrieben wird.

Der Aufwand für die Erstellung des Methodikpapiers und der Projektarbeit soll insgesamt ca. 150 Stunden betragen.

#### **5.4.7 Fremdleistung**

---

Wenn sich innerhalb der Abschlussarbeit die Notwendigkeit ergibt und im beruflichen Umfeld üblich, kann Fremdleistung zugezogen werden.

Dazu gilt:

- Die Art und der Umfang der Fremdleistung muss im Projektjournal nachvollziehbar sein
- Die Dokumente der Auftragsvergabe müssen im Anhang aufgeführt sein
- Arbeiten zu gewählten Kriterien dürfen nicht als Fremdleistung vergeben werden

#### **5.4.8 Abgabe der Abschlussarbeit**

---

- Der Kandidat gibt seine Abschlussarbeit termingerecht ein.
- Der zugewiesene Experte sowie ein zweiter Experte beurteilen die Abschlussarbeit nach den mit dem Kandidaten vereinbarten Kriterien.

#### **5.4.9 Anzahl Exemplare des Methodikpapiers und der Projektarbeit**

---

Es sind bereit zu stellen:

- Je 2 Exemplare bei der Abgabe der Abschlussarbeit (bleibt im Besitze der TECOM Schweiz)
- Je 1 Exemplar zur Präsentation

### **5.5 Beispiele**

---

- Neuerstellung der Dokumentation eines Produktes.
- Überarbeitung, Modernisierung einer bestehenden Dokumentation, aufgrund
  - Neuer Zielgruppe
  - Technischer Änderung
  - Geänderter Marktanforderungen
- Ergänzende Dokumentation, wie
  - Schulungsunterlagen
  - Wartungsunterlagen
  - Kurzanleitungen
- Umgestaltung einer Dokumentation in ein neues Medium
- Erstellen einer Software-Bedienungsanleitung
- usw.

## **5.6 Präsentation der Abschlussarbeit und Fachgespräch**

### **5.6.1 Dauer**

---

Die Vorstellung der Abschlussarbeit und das anschliessende Fachgespräch (mündliche Befragung) mit den Experten ist wie folgt vorgesehen:

- Vorbereitung durch Kandidat max. 5 min
- Präsentation durch Kandidat ca. 30 min
- Befragung durch Experten ca. 30 min
- Notenfindung durch Experten ca. 10 min

### **5.6.2 Inhalt der Präsentation**

---

Die Präsentation soll folgende Themen enthalten:

- Einleitung und Zielsetzung
- Vorgehensweise
- Eingesetzte Mittel und Techniken
- Kurzvorstellung des dokumentierten Objektes
- Vorstellung der Dokumentation
- Zusammenfassung

### **5.6.3 Hilfsmittel**

---

An der Präsentation können übliche Präsentationsmittel eingesetzt werden.

Vorhanden sind:

- Hellraumprojektor
- Flip-Chart

Präsentationen ab PC können unter folgenden Bedingungen eingesetzt werden:

- Notwendige Geräte müssen selbst mitgebracht werden
- Einrichtzeit max. 5 min

## **5.7 Themen des Fachgespräches**

---

Die Experten wollen die vorgängige Bewertung der Abschlussarbeit und den Eindruck aus der Präsentation durch gezielte Fragen bestätigt wissen.

Mögliche Themenkreise:

- Vorgehenssystematik
- Wahl der Mittel und der Techniken
- Inhalt und Gestaltung der Dokumentation
- Qualität und Zielerreichung
- Kosten-/Nutzenbetrachtung

## 5.8 Bewertungskriterien

### 5.8.1 Allgemeines

---

Die Abschlussarbeit kann verschiedene Schwergewichte haben.

Damit die Abschlussarbeit fair beurteilt werden kann, gelten die folgenden Grundsätze:

- Die Arbeit wird nach den vier Hauptkriterien «Methodikpapier», «Projektarbeit», «Präsentation» und «Fachgespräch» bewertet.
- Innerhalb der Projektarbeit werden zusammen mit dem zugewiesenen Experten sechs Bewertungskriterien vereinbart. Drei Kriterien davon sind vorgegeben. Die detaillierten Bewertungskriterien sind im Dokument „Anhang A – Bewertungskriterien“ zu finden. Sämtliche Kriterien (auch die nicht gewählten) müssen im Methodikpapier ausführlich abgehandelt werden (siehe hierzu auch 5.4.5 Methodikpapier).
- Die Bewertungskriterien sind mit von der QS-Kommission definierten Kontrollfragen hinterlegt, die vom zugewiesenen Experten anhand der vorliegenden Projektarbeit beantwortet werden. So ist eine objektive Bewertung der Projektarbeit sichergestellt.

## 5.9 Notengebung

|                                 | Note                 | Faktor | Wert                   |                              |
|---------------------------------|----------------------|--------|------------------------|------------------------------|
| <b>Methodikpapier</b>           |                      |        |                        |                              |
| Aufbau / Gliederung /Gestaltung | <input type="text"/> | x 1    | <input type="text"/>   |                              |
| Sprache                         | <input type="text"/> | x 1    | <input type="text"/>   |                              |
| Sachinhalt                      | <input type="text"/> | x 1    | <input type="text"/>   |                              |
| Restliche Kriterien             | <input type="text"/> | x 3    | <input type="text"/>   |                              |
| Summe                           | <input type="text"/> |        | :6                     | → <input type="text"/>       |
|                                 |                      |        |                        | Theor. Note auf 0,5 gerundet |
|                                 |                      |        |                        | ↓                            |
|                                 |                      |        |                        | Faktor                       |
|                                 |                      |        |                        | → x 3 <input type="text"/>   |
| <b>Projektarbeit</b>            |                      |        |                        |                              |
| 1. Muss-Kriterium               | <input type="text"/> |        |                        |                              |
| 2. Muss-Kriterium               | <input type="text"/> |        |                        |                              |
| 3. Muss-Kriterium               | <input type="text"/> |        |                        |                              |
| 1. Wunsch-Kriterium             | <input type="text"/> |        |                        |                              |
| 2. Wunsch-Kriterium             | <input type="text"/> |        |                        |                              |
| 3. Wunsch-Kriterium             | <input type="text"/> |        |                        |                              |
| Durchschnittliche Prozentzahl   | <input type="text"/> |        | → <input type="text"/> | → <input type="text"/>       |
|                                 |                      |        |                        | Note                         |
|                                 |                      |        |                        | Faktor                       |
|                                 |                      |        |                        | x 3 <input type="text"/>     |
| <b>Präsentation</b>             |                      |        |                        | <input type="text"/>         |
|                                 |                      |        |                        | x 1 <input type="text"/>     |
| <b>Fachgespräch</b>             |                      |        |                        | <input type="text"/>         |
|                                 |                      |        |                        | x 1 <input type="text"/>     |
| Summe                           |                      |        |                        | <input type="text"/>         |
|                                 |                      |        |                        | :8                           |
| <b>Gesamtnote</b>               |                      |        |                        | <input type="text"/>         |

Notenberechnung der Projektarbeit:

Theor. Note = (∅ Prozentzahl x 5) + 1

Auf 0.5 gerundet

## 6 Schlussbestimmungen

### 6.1 Bezugnahme auf das gültige Reglement

Diese Wegleitung basiert auf der gültigen Prüfungsordnung vom 29. April 2009.

### 6.2 Inkrafttreten/Gültigkeit

Die vorliegende Wegleitung tritt ab 21. Januar 2011 in Kraft und ersetzt diejenige vom 1. Januar 2010.

# Stichwortverzeichnis

---

## A

Abklärungen 2  
Abschlussarbeit 5, 6  
Akkreditierungen 4  
Anmeldung 5  
Anmeldungsformulare 2  
Aufgabenstellungen 5  
Aufwand 9

## B

Berufspraxis 2  
Beschwerden 2  
Bewertungskriterien 7, 11

## D

Deutsch 7

## E

Englisch 7

## F

Fachgespräch 10  
  Themen 10  
Flyer 6  
Französisch 7  
Fremdleistung 9

## G

Gebührenregelung 2  
Gleichwertigkeitsbedingungen 2

## I

Italienisch 7

## K

Katalog 6  
Kontrollfragen 11

## M

Methodikpapier 6, 8  
MLZK 3  
Modulabnahme 4  
Modullernzielkontrollen 3  
  Zulassungsbedingungen 3

## N

Notengebung 12

## P

Präsentation 10  
Präsentationsmittel 10  
Preisliste 6  
Projektarbeit 6, 9  
Projektbeschreibung 7, 8  
Prüfungsabbruch 2  
Prüfungsgebühr 2  
Prüfungsordnung 2

## R

Redaktionsleitfaden 6

## S

Schwerpunkte 11  
Sprache 7  
Stichtag 2

## T

Terminübersicht 5

## U

Umfang  
  Projektbeschreibung 8

## Z

Zeitraster 5  
Zweck 1  
Zwischenbeurteilung 8



TECOM Schweiz  
Postfach  
CH 4800 Zofingen  
Tel. +41 (0) 62 752 08 15  
Fax. +41 (0) 62 752 08 16  
[info@tecom.ch](mailto:info@tecom.ch)

**tecom**  
Schweiz Suisse Svizzera